



I O C N

P R A C T I C



Institutul Oncologic "Prof. Dr. Ion Chiricuța" Cluj-Napoca

Sub redacția

Laura Sîngiorzan

Autori

Alexandru Irimie
Valentin Cernea
Patriciu Achimaș-Cadariu
Lenuța Lucaci
Ciprian Turcu
Casandra Coci
Delia Herghea
Ion Ivașcu
Brigitta Balint
Emanuela Rus
Grigore Vermeșan

ISBN 978-973-757-215-8

*Bine ați venit la Institutul Oncologic
Prof. Dr. Ion Chiricuță, locul unde
Împreună redăm speranța !*

Ideea acestui Ghid Practic ne-a venit gândindu-ne la datoria pe care o avem față de pacienții noștri, de a-i îngriji și de a-i informa. Informațiile prezentate în aceste pagini sintetizează activitățile și organizarea Institutului, demersurile administrative, drepturile și obligațiile pacienților, informații despre serviciile pe care le oferim.

După 80 de ani de existență a Institutului Oncologic din Cluj trăim în prezent cu certitudinea înfăptuirilor înaintașilor noștri, cu strădania și devotamentul oamenilor de azi și gândim cu optimism spre viitor. Suntem convinși că oamenii sunt însăși esența Institutului.

Institutul este ECHIPA formată din medici, asistente medicale, cercetători, fizicieni, personal tehnic și administrativ.

În lupta cu boala pacienții noștri se bucură de progresele științei, se confruntă uneori cu incertitudinile terapeutice, destinul lor fiind strâns împletit cu cel al ECHIPEI. Din acest adevăr de zi cu zi a rezultat motto-ul nostru : „Împreună redăm speranța”. Esențial pentru noi, cei din ECHIPĂ, este de a stabili o relație de încredere, respect și cunoaștere a problemelor dumneavoastră.

Făcându-vă cunoscute serviciile oferite de Institutul Oncologic din Cluj, dorim ca în calitate de beneficiari să plecați de la noi cu sănătatea recâștigată și cu sufletul plin de speranță.

Autorii



DESPRE NOI

**Prezentarea Institutului Oncologic
„Prof. Dr. Ion Chiricuță”**

Organizare

Prezentarea Institutului Oncologic "Prof. Dr. Ion Chiricuță"

Înființat în 1929, Institutul Oncologic „Prof. Dr. Ion Chiricuță” este unul dintre primele institute de cancer din Europa și reunește peste 700 de angajați.

Istoric

Institutul Oncologic din Cluj-Napoca a fost înființat în anul 1929 de Prof. Dr. Iuliu Moldovan sub denumirea de „Institutul pentru Profilaxia și Tratamentul Cancerului”, fiind primul din România, și unul din

primele centre medicale de profil din Europa.

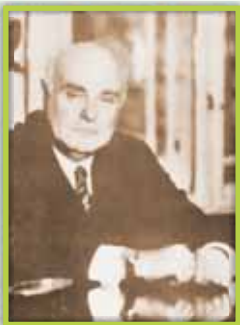

Anul 1965 marchează o perioadă de modernizare a institutului, dominată de personalitatea Profesorului Dr. Ion Chiricuță, drept pentru care, începând cu anul 1990, poartă denumirea de Institutul Oncologic “Prof. Dr. I. Chiricuță” Cluj-Napoca.

În cei 80 de ani de existență continuă, Institutul Oncologic Cluj a îndeplinit un rol de importanță capitală în asistența oncologică pentru bolnavii de pe întreg teritoriul țării, dar și în formarea conștiinței și pregătirii oncologice a multor generații de medici de cele mai diverse specialități.

Misiunea noastră este de a contribui la diminuarea efectelor bolii canceroase din România prin programe care integrează îngrijirea pacienților, prevenția și cercetarea, educația continuă a tuturor profesioniștilor implicați precum și a publicului.

Viziunea noastră este de a fi primul centru oncologic la nivel național și regional, fondat pe calitatea deosebită a membrilor organizației, îngrijirea la standarde de excelență a pacienților noștri, cercetare și educație.

Valorile noastre

- Respectul pentru pacienți
- Îmbunătățirea continuă a calității îngrijirilor
- Profesionalismul
- Confidențialitatea
- Munca în echipă
- Educația, cercetarea, creativitatea și inovația

Ioan în cifre (2008)

- Primul centru de cancer din România, membru al Organizației Europene a Institutelor de Cancer (OEIC)
- 18.060 pacienți noi consultați
- 90.701 consultații realizate fără internare, 21.175 cu internare, 14.584 în spitalul de zi
- 21.175 pacienți internați
- consultații și internări cu 5000 mai mult decât în 2007

Certificare ISO

În 9 iulie 2008, IOCN a primit certificarea ISO 9001/ 2000 pentru Managementul calității. Iar în 2009 a primit certificarea ISO pentru siguranța mediului ISO 14001:2004 și siguranța în muncă ISO 18001:2007.



Organizare

Direcțiunea IOCN este asigurată de un **Manager**, numit de Ministrul Sănătății, care este asistat de **Directorul medical**, **Directorul de Cercetare Dezvoltare**, **Directorul Financiar Contabil**, **Directorul de Resurse Umane**, **Directorul de îngrijiri** și de **Directorul Administrativ**.



Director Financiar Contabil
Ec. Anca Burcă



Manager
Conf. Dr. Alexandru Irimie



Director Medical
Conf. Dr. Valentin Cernea



Director Cercetare Dezvoltare
Șef lucrări Ioana Neagoe



Director de Îngrijiri
Asistent Medical Pr.
Levuța Lucaci



Director Administrativ
Ec. Cristian Nemeș



Director Resurse Umane
Ec. Carolina Popescu



IOCN PRACTIC

Cum ajungeți la IOCN

Primul contact cu noi

Demersuri administrative

Prima consultație

Cum ajungeti la IOCN

Institutul Oncologic este situat pe strada Republicii nr 34-36, colț cu strada Ion Creangă. Intrarea pacienților se face de pe strada Ion Creangă

Cu taxiul:

O stație de taxiuri este situată în fața Institutului și în zonele principale ale orașului, inclusiv la gară și autogară.

Cu mașina:

Urmați indicatoarele către Grădina Botanică. Institutul este la intersecția străzii Republicii cu strada Ion Creangă, (înainte de Grădina Botanică dacă veniți dinspre centru, și după Grădina Botanică dacă veniți dinspre Calea Turzii (cartierul Zorilor).

Parcarea:

Aparținătorii care însoțesc pacienți greu transportabili pot intra în parcarea Institutului (Strada Ion Creangă), pe la poarta II. De la poartă se pot procura cărucioare pe baza buletinului de identitate, după care aparținătorii sunt rugați să părăsească parcarea din curtea IOCN.

De asemenea, la externarea din spital a pacientului, aparținătorii pot intra cu mașina în parcare pentru a facilita transportul bolnavului.

IOCN nu dispune de parcare pentru pacienți și aparținători, dar există parcări și parkinguri în apropiere:



- Parkingul de la Primărie
- Locuri de parcare pe strada Ion Creangă
- Locuri de parcare pe străzile - Republicii, Marinescu, Victor Babeș, Hașdeu
- Parking în curtea spitalului TBC (strada Hașdeu) – momentan în construcție

Cu mijloacele de transport în comun:

Din gară:

Autobuzul nr. 35 până în stația Observator. De aici coborâți pe strada Republicii. Institutul este pe partea stângă a străzii, la intersecția dintre str. Republicii cu str. Ion Creangă.

Autobuzul 9 până în stația Memorandumului. De aici o puteți lua fie pe strada Gh. Șincai, fie pe strada Petru Maior până ajungeți la Casa de Cultură a Studenților. Urcăți pe strada Republicii sau pe strada Victor Babeș (pe lângă Casa de Cultură a Studenților). Spitalul este pe partea dreaptă, la intersecția dintre str. Republicii cu str. Ion Creangă, respectiv pe partea stângă, urcând de pe strada V. Babeș.



Autobuzul 22 până pe strada Ion Creangă, în fața Institutului Oncologic.

PROGRAMUL AUTOBUZULUI 22	
P-ța Gării	Str. Iuliu Moldovan
6.00	6.30
7.00	7.30
8.00	8.30
9.00	9.30
14.00	14.30
15.00	15.30

Din cartierul Mărăști:

Troleibusele nr. 6, 7, și autobuzele nr. 30 și 52 până în stația Memorandumului. De aici, urmați indicațiile de mai sus.

Autobuzele 46 B și 50 până în stația Observator. Uurmați indicațiile de mai sus.

Din cartierul Mănăstur:

Troleibusele 6, 7, 25, 1 și autobuzele nr. 24, 9 până în stația Memorandumului. De aici, urmați indicațiile de mai sus.

Autobuzul 43 până în stația Observator. Traversați strada și urmați indicațiile de mai sus.

Din cartierul Grigorescu

Autobuzul 30 până în stația Memorandumului. Uurmați indicațiile de mai sus. Autobuzele 43 și 43B până în stația Observator. Uurmați indicațiile de mai sus.

Din cartierul Zorilor

Autobuzele 43, 43B, 35, 46B ajung în stația Observator. De aici urmați indicațiile de mai sus.

Din cartierul Iris

Tramvaiul 100 și 102 până la gară. De aici urmați indicațiile de mai sus.

Primul contact cu noi

Personalul specializat în îngrijirea dumneavoastră

Lucrăm în echipă, din respect pentru pacienții noștri.

De la prezentarea dumneavoastră la Institutul Oncologic intrați în contact cu personal specializat: medici, asistente, îngrijitoare, personal administrativ.

Cu toții au obligația de a respecta secretul profesional în ceea ce privește viața personală, profesională și starea dumneavoastră de sănătate.



Fiecare angajat al Institutului poartă un ecuson cu numele și funcția pe care o are. Astfel, veți ști cu cine ați interacționat.

Medicii

Decizia privind tipul de tratament pe care îl veți urma este stabilită de către o echipă medicală pluridisciplinară, formată din medici de diferite specialități, pentru fiecare localizare a bolii canceroase.



În fiecare etapă a tratamentului, medicul curant este **cel care vă tratează**, cu acordul dumneavoastră. Acesta vă ascultă, garantează continuitatea îngrijirii și deține toate informațiile medicale privitoare la boala dumneavoastră. Această persoană este responsabilă de tratamentul și de supravegherea evoluției după tratament.

Medicii rezidenți sunt medici în formare pe diverse specialități.



Asistenta medicală vă asistă pe tot parcursul vizitei sau șederii dumneavoastră în Institut (înregistrare, internare, administrarea tratamentelor, externare).

Gărzile de noapte 24

Dacă sunteți spitalizat la Institutul Oncologic, continuitatea îngrijirii este asigurată de cadrele medicale și de îngrijitoare 24 de ore pe zi. Echipele de gardă de pe fiecare secție clinică sunt formate dintr-un medic, asistente și infirmiere.

Îngrijitoarea și infirmiera

Fac parte din echipa care se ocupă de îngrijirea pacienților și păstrarea curățeniei. Această echipă face tot posibilul ca șederea celor internați să fie cât mai plăcută.

Demersuri administrative

Întocmirea fișei

Atunci când vin pentru prima dată la IOCN, pacienții se adresează la ghișeul „Fișe noi” de la Fișier, unde se întocmește fișa pacientului și se eliberează un număr unic de identificare „NID” pe care pacientul îl va păstra. Dacă pacientul nu are recomandare pentru un anumit medic, va alege unul din medicii înscriși pe panoul din holul IOCN.



Actele necesare întocmirii fișei (cf. legislației în vigoare):

- act de identitate;
- biletul de trimitere de la medicul de familie / medic de specialitate;
- dovada că este plătitor la zi în cadrul asigurărilor de sănătate la casa județeană a județului din care provine;

SITUAȚII SPECIALE: în cazul în care pacientul nu prezintă aceste documente, poate să beneficieze de consult de specialitate contra cost (50 RON/consult) DOAR DUPĂ acordul medicului solicitat, în măsura disponibilității în cadrul programărilor (acord confirmat prin parafă și dată sau telefonic personalului de la „Fișe noi”);

Întocmirea fișei noi poate fi efectuată de către aparținători, în condițiile în care pacientul este greu transportabil și dacă sunt îndeplinite condițiile mai sus menționate.



Vizită pentru control periodic:

Pacienții se adresează la ghișeul „Fișe Vechi”, unde pe baza „NID-ului” eliberat la prima vizită, se caută dosarul medical / fișa de observație a pacientului;

Acte necesare obținerii acestor documente medicale:

- act de identitate;
- programare;
- dovada de asigurat

URGENTELE care apar în legătură cu bolnavii vechi ai Institutului sunt exceptate de la programare și se rezolvă cu prioritate. Alte urgențe care se adresează Institutului nostru sunt dirijate către Spitalele de urgență din oraș.

**PENTRU O MAI MARE OPERATIVITATE SE RECOMANDĂ
PROGRAMAREA TELEFONICĂ LA CABINETUL MEDICAL DE
INTERES, la numerele de telefon 0264 598362 (63, 64),
0264 591 281 (82), 0264 450 749, 0264 450 672.**

Fișierul este deschis între orele 07-14.

Nu uitați să semnați orice schimbare de adresă sau de statut civil. Informații privitoare la fișa de consultație sau a dosarului clinic se pot obține conform reglementărilor legale, pe bază de cerere scrisă, și conform instrucțiunilor afișate la fișier.

Prima consultație

Sunteți într-un centru comprehensiv care luptă împotriva cancerului. Prima consultație ne permite să aflăm mai multe despre starea dumneavoastră de sănătate, iar pe baza acestui lucru vă programăm pentru analize ulterioare, care conduc la un prim diagnostic.

Prezentați-vă la Fișier pentru întocmirea fișei medicale. Aici personalul vă va cere datele personale și va elibera etichete cu numele, codul numeric personal și domiciliul dumneavoastră. Acestea vă vor fi utile ori de câte ori reveniți la institut.

Odată ce dosarul medical este gata, vi se aduce la cunoștință că acesta este informatizat, confidențial și că acesta conține toate informațiile medicale ce vă privesc.

Pentru consultație, veți fi primiți de medicul la care ați făcut o programare. În cazul în care nu aveți programare, personalul de la fișier vă îndrumă către un medic în funcție de nevoia dumneavoastră. Pe baza fișei eliberate la fișier, medicul la care v-ați prezentat va efectua prima consultație și vă va îndruma spre alte analize dacă este cazul.



Consultația pentru o a doua opinie

Dacă ați consultat un alt medic din afara Institutului și doriți o a doua părere, din motive de confidențialitate și răspundere medicală, Institutul nu poate să dea acest fel de răspunsuri pe internet, telefon sau alte mijloace asemănătoare de comunicare.

Sunați la centrală, și veți fi transferați la cabinetul unui medic care răspunde de domeniul respectiv. În majoritatea cazurilor, medicul propune un consult.





SERVICIILE MEDICALE

Serviciile ambulatorii

Laboratoarele

Secțiile clinice

Serviciile ambulatorii

Ambulatorul de spital

Aici se efectuează consultațiile în regim ambulator și reprezintă primul contact al pacienților cu Institutul. Policlinica este accesibilă oricărei persoane care solicită consult de specialitate și prezintă documentele specificate anterior.



Consultațiile ambulatorii se efectuează în cabinete care sunt distribuite în mai multe locații ale Institutului, după cum urmează:

I. Ambulatoriul pentru specialități cu profil chirurgical

- Chirurgie oncologică,
- Ginecologie oncologică,
- Urologie
- ORL

Este situat la primul etaj al Institutului și are 7 cabinete de consultații. Aici se asigură consultații de specialitate în vederea precizării diagnosticului și a conduitei terapeutice și programarea controlului periodic. Programul este de luni până vineri, între orele 07.30 - 15.30.

II. Ambulatoriul pentru specialitatea de radioterapie

este situat în patru locații distincte după cum urmează:

- Cabinete situate în blocul tehnic de radioterapie (la acceleratorul nou) - consultații cu următoarele profile de specialitate: ORL, limfoame maligne, sarcoame de părț moi, tumori pediatrice, tumori ale sistemului nervos, tumori urologice, tumori digestive, tumori pulmonare. Programul este între orele 08.30 - 14.
- Cabinete de consultații profil ginecologie situate în vecinătatea blocului tehnic de brahiterapie
- Cabinet consultații profil ginecologie situat lângă centrul de tumori mamare
- Cabinet consultații profil patologie toracică situat în Spitalul de zi.



III. Ambulatoriul pentru specialitatea de oncologie medicală

este situat în Spitalul de zi.

Spitalul de zi se află în blocul principal al clădirii clinice a Institutului la parter. Accesul cel mai facil se face pe la poarta II, de pe strada Ion Creangă.

Cuprinde două aripi care comunică între ele:

- zona de consultație – care cuprinde 3 cabinete, holul și sala de așteptare

- zona de tratament - care cuprinde 3 saloane (unul cu paturi și două cu scaune pentru administrarea chimioterapiei).

Programul este de luni până vineri, între orele 07 - 15.

Existența acestui departament este expresia preocupării de adaptare a institutului la politicile moderne de tratament oncologic.

IV Centrul de tumori mamare

Este situat la al doilea nivel pornind de la fișier, cu acces de pe scările care pleacă din holul mare al fișierului.

Centrul de tumori mamare din cadrul IOCN cuprinde cabinetele de consultație de la parter și etajul II, cabinetul de ecografie mamară și cabinetul de mamografii.

Există două tipuri de consultații:

- consultația preventivă presupune un consult clinic, o mamografie și dacă este necesar o ecografie pentru persoanele peste 40 de ani. Pentru persoanele sub 40 de ani, pentru evitarea iradierii inutile, se efectuează un consult clinic și o ecografie.

- consultația diagnostică se face atunci când pacienții observă modificări la nivelul sânelui și se adresează medicilor. Consultația diagnostică cuprinde procedurile efectuate la consultația preventivă, adaptate vârstei pacienților.

Pentru stabilirea diagnosticului de certitudine se efectuează o mamografie și o biopsie.

Eliberarea rezultatului biopsiei durează până la două săptămâni. Ulterior, decizia de tratament va fi luată în cadrul echipei medicale pluridisciplinare.

Programul de consultații este între orele 08 – 14.



Laboratoarele

Imagistica medicală

Se află la parterul Institutului, pe coridorul aflat în continuarea intrării de pe strada Ion Creangă.

Echipamente care funcționează în serviciul de imagistică:

- Computer Tomograf Philips Aura (spiral)
- Computer Tomograf GE Pace (convențional)
- Aparat digital pt. investigații radiografice SwissRay
- Aparat digital pentru investigații radioscopice
- Ecograf (traductor clasic și pt. investigații endocavitare)
- Ecograf cu traductor clasic
- Ecograf cu traductor părți moi (inclusiv mamar)
- Aparat pt. investigații mamografice



Posibilitățile de investigare sunt:

- investigații computer tomografice pentru diferite segmente anatomice (craniu, ORL, torace, abdomen, pelvis, membre - cu sau fără substanță de contrast)
- radioscopii toracice, investigații baritate
- ecografiile abdomino-pelvine, de părți moi, speciale (endovaginale, endorectale, intervenționale), mamare
- radiografiile (digitale)
- mamografiile

Programul este de luni până vineri, între orele 07.30 - 13.30.

Serviciul de medicină nucleară

Intrarea în serviciul de medicină nucleară se face din holul principal cu intrare de pe strada Ion Creangă (Fișierul), fiind prima intrare pe partea dreaptă.

Echipamente care funcționează în serviciul de medicină nucleară:

- Scintigraf liniar Gamma, tip MB 8100
- Gamma Camera Siemens tip E.cam Signature Series – Single Head, model Single Option
- Contaminometru, tip INSPECTOR
- Monitor de radiații ionizante, tip SNR
- Calibrator de doze pentru izotopi, PTW Curiementor 3
- Hota Esco Biohazard
- echipamente pentru asigurarea radioprotecției

Posibilitățile de investigare sunt:

- Scintigrafie tiroidiană cu I-131 sau cu Tc-99m (cu sau fără determinare de uptake)
- Scintigrafie paratiroidiană
- limfoscintigrafie
- Scintigrafie osoasă
- Scintigrafie renală
- Scintigrafie pulmonară
- Scintigrafie hepatică
- Scintigrafie miocardică

Tratament:

- Cu iod 131 I-131
- În afecțiuni maligne și benigne tiroidiene
- Tratament cu stronțiu Sr 89 în tratarea determinărilor secundare osoase ale neoplaziilor mamare, prostatice, etc.

Programul este de luni până vineri, între orele 07.30 - 13.30

Synevo

Synevo este singurul prestator de servicii medicale de laborator prin externalizare al Institutului. Synevo este acreditat conform standard 15189/2007.

Laboratorul este situat la etajul I. Accesul se face pe scările care pleacă din holul mare al fișierului, și este integrat în serviciile ambulatorii.

SYNEVO oferă peste 340 de investigații diferite de laborator începând cu hematologie, chimie, microbiologie, imunologie până la alergologie și biologie moleculară.

Programul este de luni până vineri, începând cu ora 07.30.



Radioterapie externă și brahiterapie

Este situat la parterul Institutului, dispus după cum urmează:

Brahiterapie

Primul coridor mare la dreapta de pe coridorul principal (cel cu Imagistica medicală).

Platforma tehnică include:

- 2 aparate de brahiterapie, unul cu debit mediu (microselectron MDR), altul cu debit crescut (microselectron HDR)
- cabinete de consultații
- săli de aplicații

Programul de consultații este între orele 08 – 13.30.

Radioterapie externă

Accesul se face de pe coridorul laboratorului de radioterapie pe prima ușă la stânga, unde se află o sală mare de așteptare cu un basorelief pe peretele din față, și o ușă la mijloc, aceasta reprezentând accesul spre aparatele de radioterapie.

Primul aparat de radioterapie este aparatul de Cobalt (Theratron 100) care se află după ce treceți de ușa principală, fiind primul aparat pe partea stângă.



În continuare, urmând un coridor care are un plan înclinat, în partea stângă aveți acces la Acceleratorul Varian Clinac iX Silhouette. În partea dreaptă aveți acces la acceleratorul liniar Siemens Primus.

Privind în față veți vedea un panou care vă orientează în aceste două direcții.

În sala de acces spre acceleratorul Siemens se află și 3 cabinete de consultații din cadrul serviciului de radioterapie unde se efectuează consultații ambulatorii.





Laboratorul de Anatomie Patologică

Este situat la al doilea nivel pornind de la Fișier, cu acces de pe scările care pleacă din holul mare al fișierului. Accesul este reglementat. Aici se pot efectua consulturi ale lamelor sau blocurilor de parafină cu care pacienții vin din exteriorul Institutului. Preparatele histologice efectuate în afara Institutului cu care vă prezentați spre consult vor fi dirijate în serviciul de Anatomie patologică, din cabinetele unde vă prezentați pentru prima consultație.

Secțiile clinice

Sunt situate în corpul de clădire principal al Institutului, așezat paralel cu strada Ion Creangă, dispus pe 4 nivele după cum urmează:

1. Chirurgie I, Terapie Intensivă, Bloc operator și ORL
2. Chirurgie II și Radioterapie I
3. Oncologie Medicală (Chimioterapia) și Radioterapie II
4. Oncopediatrie și Radioterapie III



Accesul pe toate secțiile clinice se face parcurgând coridorul situat în continuarea holului mare (intrarea de pe str. Ion Creangă), iar la capătul acestui coridor pe partea stângă se află scările de acces.

Accesul pe secțiile clinice este limitat.

Secția de Hematologie

Secția Hematologie a Institutului Oncologic "Ion Chiricuță" este situată într-o clădire separată de sediul principal, pe Bvd. 21 Decembrie Nr. 73. Această clădire a fost de fapt sediul inițial al Institutului, functionând ca atare din perioada interbelică până în anii '60 când a fost contruită clădirea nouă.





PRIMIRE & ÎNGRIJIRE

Diagnostic și tratament

Spitalizarea

Serviciile dieteticianului

Servicii dedicate confortului pacienților

Pregătirea externării

Studiile clinice

Primire și îngrijire

Care este diagnosticul și ce tratament trebuie să urmez?

Parcursul terapeutic are diferite etape și are loc în contextul abordului multidisciplinar: chirurgie, radioterapie, chimioterapie. După o consultație, medicul va detalia tratamentul potrivit pentru dumneavoastră.

Informații precise, adaptate bolii pacientului

Pregătiți-vă pentru consultație!

Notați întrebările care vă preocupă și informațiile importante (vizite medicale anterioare, semne care vă neliniștesc, tratamente anterioare, situații familiale medicale).

Nu ezitați să veniți însoțit! Dacă doriți, aparținătorul poate rămâne cu dumneavoastră pe parcursul consultației.

Anunțarea diagnosticului și a tratamentului

După consultație și după aflarea rezultatelor analizelor, are loc o întâlnire cu medicul, unde vi se explică boala de care suferiți și tratamentul indicat. În cele mai multe situații, dosarul poate fi supus analizei unei comisii alcătuite din specialiști, care recomandă tratamentul cel mai potrivit cazului dumneavoastră. Medicul vă va propune un tratament personalizat și vă va descrie etapele acestuia, efectele benefice și efectele secundare unde este cazul.

După aflarea acestor informații și după un timp de gândire, puteți lua decizia cea mai bună pentru sănătatea dumneavoastră. În timpul consultației puteți obține toate informațiile despre boală și tratament și puteți clarifica nedumeriri cu privire la acestea.



Comisia pluridisciplinară

Întâlnirile comisiei au loc în funcție de specialitatea în cauză: patologie mamară, urologie, patologie toracică, patologie digestivă, ginecologie, hematologie, neurooncologie, părți moi, ortopedie, ORL și oncopediatrie.

Comisiile sunt formate dintr-un chirurg specializat pe patologia în cauză, un medic oncolog, un radioterapeut, un radiodiagnostician, un anatomopatolog și alți specialiști.

Spitalizarea

Pregătirea internării la IOCN

Pentru că spitalul este în primul rând un spațiu locuibil, IOCN vă pune la dispoziție cele mai bune condiții.

Bagaje

IOCN vă pune la dispoziție așternuturi, iar trecerea pe la Garderobă este obligatorie înainte de internare. Dacă starea de sănătate vă permite, puteți circula în spital în locurile accesibile publicului. Barul, magazinul de la parter, biblioteca și standul de cărți vă stau la dispoziție.



Bunuri fragile

Păstrați cu grijă protezele dentare sau auditive, ochelarii sau lentilele de contact pentru a evita pierderea lor. IOCN nu își asumă răspunderea pentru pierderea sau distrugerea acestor bunuri.

Obiectele de valoare

Pentru a evita incidentele neplăcute, vă sfătuim să veniți fără bijuterii sau alte obiecte de valoare, și fără sume mari de bani.

Internarea

internare (în regim de asigurat):

spitalizare continuă sau de zi (o dată eliberată fișa, se operează internarea la cererea medicului specialist), cu excepția cazurilor în care din motive întemeiate consultul s-a efectuat fără ca toate actele solicitate să fie prezentate (caz social lipsă CNP, caz preluat prin direcționare de la UPU);

internare (în regim de plată):

costul spitalizării se stabilește în funcție de recomandările medicului care decide internarea cu diagnostic stabilit și consultarea în prealabil cu serviciul financiar contabil;

La acest moment, pacientul va primi detalii despre modul în care ajunge în secțiile clinice cu paturi și folosirea obligatorie a garderobei institutului;

În timpul spitalizării...

Vizitele medicilor

Medicul curant face vizite în fiecare zi. Acesta vă informează despre starea de sănătate și tratament. Nu ezitați să le adresați orice întrebare care vă neliniștește!

Informarea aparținătorilor

Toate informațiile despre dumneavoastră sunt confidențiale. Secretul medical ne împiedică să dăm informații despre starea dumneavoastră de sănătate. Însă, puteți desemna în scris o persoană din apropierea dumneavoastră care poate avea acces la acest tip de informații.

Informarea medicului de familie

La cererea dumneavoastră, orice medic poate fi înștiințat de echipa medicală despre starea dumneavoastră de sănătate, și poate avea acces la dosarul medical.

Serviciile disponibile în saloane

Odată formalitățile de internare terminate, asistenta din policlinică sau de la fișier vă conduce pe secția unde veți fi internat. Aici asistentele de pe secție vă primesc și vă arată dotările salonului care vă stau la dispoziție.

Salonul

În mod normal, saloanele au 2, 3 sau maxim 4 paturi și majoritatea sunt dotate cu baie proprie, televizor, lumină la fiecare pat și noptiere. Atribuirea acestor camere depinde de starea dumneavoastră de sănătate și de disponibilitatea camerelor.



Serviciul telefonic

Există telefoane publice pentru uzul pacienților pe holurile secțiilor. Cartelele se pot cumpăra de la magazinul aflat la parter.



Florile și plantele

Florile și plantele reprezintă o sursă de contaminare și potențiale alergii în spital. Florile în ghiveci nu sunt acceptate în nici un salon din Institut. Pentru mai multe detalii, luați legătura cu asistentele sau îngrijitoarele de pe secția unde sunteți internat.

Servirea mesei



Meniul cuprinde 3 mese principale pe zi și două gustări, gândite de un dietetician pentru sănătatea dumneavoastră. Orele la care se servește masa sunt:

- ora 8 – micul dejun
- ora 10 – gustare
- ora 12 – prânzul
- ora 16 - gustare
- ora 17 – cina

Dacă urmați un regim sau suferiți de alergii la anumite preparate vă rugăm să ne semnalați acest lucru.

Pe parcursul tratamentului, este important să aveți o alimentație echilibrată. Dacă doriți să aflați mai multe informații despre ce ar trebui să conțină meniul dumneavoastră după externare, vă rugăm să consultați dieteticianul nostru.

Serviciile dieteticianului

La solicitarea medicului curant sau al pacientului, dieteticianul oferă informații asupra tipului de alimentație după externare.

Alimentația bolnavului de cancer, trebuie să fie echilibrată din punct de vedere caloric, dar și din punct de vedere al conținutului în substanțe nutritive, vitamine și minerale.

Astfel, meniul zilnic al bolnavului de cancer trebuie să conțină Proteine (din lapte, carne, ouă, pește), Grăsimi (din lapte, carne, brânzeturi, pește) și Hidrați de carbon (din cereale, produse făinoase, leguminoase -fasole, linte, mazăre etc.) iar vitaminele și mineralele necesare din legume și fructe proaspete sau preparate termic.

Alimentația trebuie concentrată în mai multe mese pe zi, 3 mese principale și două gustări.



Familia și aparținătorii

Orele de vizită

Familia și prietenii vă pot vizita între orele 15 – 17 în cursul săptămânii și în intervalul 11 – 17 în weekend. Vă rugăm să respectați ceilalți pacienți internați păstrând liniștea și respectând orele de vizită. Copiii

Copii pot veni în vizită, dar vă rugăm să evitați vizitele cu cei mici dacă aceștia au boli ale copilăriei, care sunt transmisibile.



Cazare și masă pentru aparținători

Institutul Oncologic nu pune la dispoziție locuri de cazare, însă la parterul Bisericii Ortodoxe de lângă Institut există un spațiu unde pot fi cazate 19 persoane.

Aparținătorii pot servi masa la Baby Bar, situat la etajul I.

Servicii dedicate confortului pacienților

Baby Bar

Baby Bar se află la primul etaj al Institutului (la același nivel cu administrația), iar intrarea se poate face fie prin spital, fie prin curtea din spate, lângă biserică. De aici puteți achiziționa produse alimentare. De asemenea, există un loc amenajat pentru ca aparținătorii să poată lua masa.



Biblioteca

Biblioteca este situată la parterul clădirii Institutului (între Administrație și Baby Bar), și are în componență o sală de lectură și depozitul de carte de la subsol. Biblioteca dispune de un număr de aproximativ 11.500 de volume, din domenii diferite.



Magazinul Oana

Lângă fișier, se află un magazin universal de unde puteți achiziționa lucruri utile pentru spitalizare (pajamale, papuci de casă) dar și produse alimentare.

Serviciul poștal

În cazul în care pacienții primesc corespondență în perioada în care sunt internați la Institutul Oncologic, poștașul va înmâna personal pacientului plicul adresat.

Adresa noastră este:

Institutul Oncologic Cluj-Napoca

Str. Republicii nr. 34-36, cod 400015, Cluj-Napoca

Pentru evitarea situațiilor neplăcute vă rugăm să precizați Secția și nr. de salon unde este internat pacientul!

În cazul în care pacienții doresc să trimită plicuri prin poșta, se vor adresa asistentelor de pe secție, care îi vor conduce la Secretariatul institutului. De aici se pot cumpăra timbre și plicuri, iar cutiile poștale se află în fața Institutului, la intrarea de pe strada Ion Creangă.



Biserica ortodoxă

Biserica ortodoxă se află lângă Institut (în partea de către Grădina Botanică).

Biserica Catolică și Reformată

Institutul Oncologic colaborează cu preoți catolici și reformați; aceștia vizitează pacienții în permanență.



Pregătirea externării

Medicul curant va indica perioada probabilă a spitalizării dumneavoastră.



Sunteți externat, dar noi rămânem alături de dumneavoastră.

Formalitățile de externare

În dimineața plecării, medicul curant și asistenta întocmesc biletul de ieșire. Rezultatul histopatologic determină conduita terapeutică ulterioară, pentru care pacientul se va interesa telefonic.

Transport la domiciliu

Dacă starea de sănătate justifică transportul la domiciliu, medicul curant poate autoriza folosirea ambulanței. Asistenta medicală se va ocupa de organizarea transportului.



Continuarea tratamentului

După externare puteți continua tratamentul în IOCN sau într-un centru mai apropiat de domiciliul dumneavoastră, în funcție de recomandarea medicului curant.



Contactați-ne!

La externare, medicul curant sau asistenta, vă pun la dispoziție un număr de telefon unde ne puteți contacta.

Studiile clinice

În timpul internării la IOCN, medicul care vă tratează vă poate propune să participați la studii clinice, pentru că acestea prezintă un interes medical în contextul îngrijirii

Ce este un studiu clinic în cancerologie?

Studiul clinic are ca scop evaluarea unor noi tratamente pentru cancer, determinarea eficacității lor și toleranța de către organism, pentru ca pe viitor cât mai mulți pacienți să beneficieze de ele.

Studiile clinice pot fi realizate la inițiativa industriei farmaceutice sau a Institutului. Ele sunt validate de Comisia de Etică a IOCN și de protocoale științifice riguroase, respectând principiile etice și interesele persoanelor care participă la aceste studii.

Dacă mă hotărâsc să particip la un studiu clinic, pot să mă răzgândesc pe parcurs?

Participarea la un studiu clinic este un act voluntar, neobligatoriu. Pentru a lua o decizie în cunoștință de cauză, medicul vă va da toate informațiile necesare verbal și în scris: obiectivele studiului, riscurile și inconvenientele, modalitățile de efectuare.

La întâlnirea cu medicul nu ezitați să adresați întrebări. Aveți la dispoziție un timp de gândire pentru a lua decizia de a participa sau nu. Vă rugăm să citiți cu atenție informațiile medicale care vă sunt date și în ce condiții se face consimțământul.



Nici o investigație sau tratament care are legătură cu un studiu clinic nu se poate face fără acordul scris al pacientului. Aveți libertatea de a refuza participarea la studii de acest gen.

Refuzul nu afectează cu nimic tratarea dumneavoastră în Institut. În cazul în care acceptați, veți avea un exemplar din exprimarea consimțământului pe care l-ați semnat. Puteți renunța oricând la participarea la studiul clinic, fără ca aceasta să afecteze modul în care veți fi tratat și îngrijit în Institut.





FOCUS

Igiena și prevenția infecțiilor nosocomiale

Siguranța pacienților

Igiena și prevenția infecțiilor nosocomiale

O infecție este numită nosocomială dacă este absentă la internarea pacientului și apare în 48 de ore după internare

Ce sunt infecțiile nosocomiale?

Infecțiile nosocomiale reprezintă infecțiile contractate de un pacient în cursul internării într-o unitate sanitară. Sunt considerate nosocomiale infecțiile apărute la cel puțin 48 de ore de la data internării și care erau în incubajie la acea dată.



Toți pacienții spitalizați sunt expuși riscului de a dezvolta o infecție nosocomială, totuși, unii dintre aceștia sunt mai vulnerabili: vârstnicii, copii foarte mici, persoanele cu boli cronice, în special diabet zaharat, fumătorii, persoanele cu afecțiuni maligne sau care primesc tratament imunosupresor (chimioterapie, corticoterapie, radioterapie).

Cele mai frecvente infecții care pot apărea la pacienții internați sunt infecțiile urinare, infecțiile de plagă operatorie, pneumoniile și septicemiile.

Surse de infecție

Persoanele

Bacteriile trăiesc în organismul uman fără a crea probleme. Orice dezechilibru al florei normale a organismului provocat prin boală sau prin intervenția medicală poate duce la apariția infecțiilor.

Personalul medical, aparținătorii și vizitatorii cu infecții acute sau purtători sănătoși de germeni pot contribui la apariția infecțiilor nosocomiale.

Obiectele și suprafețele pot fi contaminate prin contactul cu mâinile sau cu fluidele biologice (sânge, secreții bronșice, secreții digestive, urină, etc).

Mediul înconjurător

Apa, aerul, alimentele, plantele, materialele medicale, medicamentele contaminate pot provoca infecții în special la organisme cu sistemul imunitar slăbit.



Lupta împotriva infecțiilor nosocomiale

Studiile de specialitate au demonstrat că respectarea regulilor de igienă și de bună practică medicală contribuie la prevenirea a mai mult de o treime din totalul infecțiilor nosocomiale.



Igiena mâinilor

Spălarea mâinilor reprezintă una dintre cele mai importante metode de prevenire a transmiterii infecțiilor nosocomiale. Spălarea cu apă și săpun timp de minimum 15 secunde contribuie la îndepărtarea unui mare număr de microorganisme. Este recomandată spălarea cât mai frecventă a mâinilor, în special după utilizarea toaletei și înainte de a consuma alimente.

Igiena corporală

Igiena corporală zilnică (duș, spălarea dinților) este necesară pentru reducerea încărcăturii microbiene a tegumentului și a cavității bucale. Dușul zilnic este recomandat și în cazul pacienților operați sau care prezintă dispozitive medicale (tuburi de dren, catetere), aceștia fiind ajutați de personalul medical pentru refacerea pansamentelor sau protejarea de apă a dispozitivelor.



Igiena mediului de spital

Reducerea încărcăturii microbiene a aerului și a suprafețelor se realizează prin următoarele metode:

- curățarea și dezinfectia zilnică a pavimentului, patului, noptierelor, instalațiilor sanitare
- manevrarea cu atenție a lenjeriei de pat și a paturilor, evitând agitarea inutilă a acestora
- colectarea deșeurilor în recipiente prevăzute cu capac
- aerisirea cât mai frecventă a încăperilor prin deschiderea ferestrelor. Aerisirea este obligatorie în cursul curățeniei și al schimbării lenjeriei de pat.



Recomandări pentru familie și vizitatori

- să respecte orarul de vizită și circuitele spitalului
- să evite vizitele de lungă durată
- numărul de vizitatori să nu fie mai mare de unul sau doi pentru fiecare pacient
- să evite vizitele dacă prezintă infecții acute transmisibile (ex. gripă, viroze respiratorii)
- să nu aducă flori în ghiveci sau buchete de flori puternic odorizante (crini), cu mult polen
- să nu aducă alimente perisabile
- să se spele pe mâini cu apă și săpun înainte de a intra în salon
- să nu se așeze pe paturile din salon
- să nu atingă dispozitivele și echipamentele medicale
- să anunțe personalul medical ori de câte ori este necesar:
 - schimbarea flacoanelor de perfuzie
 - utilizarea obiectelor sanitare (olițe, urinare, etc)
 - golirea pungilor de urină
 - schimbarea lenjeriei
- să respecte indicațiile afișate pe ușa salonului, în cazul în care acestea există



Siguranța pacienților

Circulația în institut

Puteți circula în institut, respectând zonele de securitate. Unele zone sunt interzise publicului, altele au acces restricționat; Vă rugăm să respectați afișajul! Dacă sunteți internat, vă rugăm să anunțați cadrele medicale când intenționați să vă deplasați în spital. Evitați pe cât posibil să folosiți scările dacă nu sunteți însoțiți.

Siguranța în caz de incendiu

Mijloacele tehnice pentru lupta împotriva incendiilor sunt verificate periodic de o echipă de specialiști, iar mentenanța lor este asigurată de departamentul tehnic al IOCN. Consemnele sunt afișate în toate zonele circulate ale Institutului. Vă rugăm să respectați afișajul, iar în caz de incendiu anunțați locul și etajul unde s-a declanșat incendiul.

- sunați la 112
- spargeți sticla de securitate pentru a avea acces la hidrant

ATENȚIE!



- în caz de incendiu nu folosiți lifturile!
- nu interveniți la instalațiile electrice!
- nu închideți și deschideți robinetii caloriferelor!
- nu blocați sistemele de închidere automată a ușilor de acces!

Persoanele responsabile cu cazurile de urgență se vor deplasa la fața locului pentru a stabili natura incendiului și pentru a acționa până la ajungerea pompierilor.

Dacă evacuarea este necesară, vă rugăm să vă conformați ordinelor pe care le primiți.

Comerțul ambulant

În incinta spitalului și în curtea IOCN sunt interzise:

- comerțul de orice fel (cărți, proteze, peruci, flori, ziare etc), cu excepția magazinelor din cadrul institutului.
- chetele (inclusiv cele pentru Institut)
- vizitele de la asociații care nu au obținut în prealabil aprobarea conducerii.

În cazul în care observați încălcarea acestei reguli, vă rugăm semnalăți problema oricărui angajat al Institutului.



Interdicția de a fuma

Institutul Oncologic „Prof. Dr. Ion Chiricuță” este un centru în care nu se fumează.



Obiecte pierdute

Obiectele găsite vor fi depuse la Poarta I, la biroul de informații sau la asistenta șefă a secției respective.



IOCN JURIDIC

Drepturile pacientului

Informare și consimțământ

Norme de comportare

Dosarul medico-administrativ

Desemnarea persoanei de încredere

Drepturile pacientului

Principii generale

Drepturile pacientului sunt reglementate prin legea nr. 46/2003.

IOCN garantează calitatea primirii, a tratării și a îngrijirii pacienților, respectarea vieții private și confidențialitatea informațiilor medicale, personale, administrative și sociale ale pacienților

Actul medical nu poate fi făcut fără consimțământul liber exprimat al pacientului, inclusiv pentru participarea la studii clinice. Vă rugăm să consultați și să semnați formularul de consimțământ informat.

Pacientul are acces la informațiile despre starea sa de sănătate, cu excepția situațiilor în care nu dorește să fie informat și desemnează o persoană de încredere pentru a avea acces la acest tip de informații.

Pacientul își poate exprima nemulțumirile sau aprecierea în legătură cu îngrijirea și primirea în Institut. Sesizarea sau reclamația poate fi depusă în Cutia asiguratului existentă pe fiecare secție, sau la registratura din cadrul Administrației.

În cazul întâmpinării unor dificultăți pe perioada spitalizării, vă rugăm să apelați la

- medicul curant
- șeful de secție
- asistenta de pe secție
- Directorul de îngrijiri

Vă rugăm să consultați informațiile privind drepturile pacienților și obligațiile dumneavoastră, afișate pe fiecare secție.

Informare și consimțământ

Aveți dreptul să fiți informat asupra investigațiilor, tratamentelor, acțiunilor de prevenție, utilitatea și consecințele lor, riscurile și alternativele la tratament și asupra refuzului la tratament. Avem obligația de a vă informa despre riscurile asociate investigațiilor și tratamentelor care s-au efectuat, în cazul în care există. Aceste informații vă sunt oferite în cadrul unei consultații individuale cu medicul curant.

Dacă doriți să nu fiți informat trebuie să specificați acest lucru, pentru a fi scris în dosarul medical.

Aveți dreptul să vă exprimați consimțământul pe tot parcursul spitalizării și să îl retrageți după ce ați informat echipa medicală.



Norme de comportare

Ca beneficiari ai actului medical, pacienții trebuie să respecte normele de comportare în unitățile sanitare, după cum urmează :

- să respecte curățenia în saloane, la toaletă și pe holurile spitalului.
- să nu părăsească incinta institutului în haine de salon.
- să respecte cu strictețe tratamentul și indicațiile medicului;
- să aibă o conduită civilizată față de personalul medico-sanitar;
- să păstreze liniștea pentru a nu deranja ceilalți pacienți;
- să nu intre în locurile cu acces controlat : Administrație, Aprovizionare, Laboratoare, Bucătărie, Sterilizare;
- să nu consume băuturi alcoolice;
- în cazul observării dispariției unor bunuri personale, să anunțe imediat asistenta șefă a secției;
- să nu păstreze alimentele pe pervazul geamurilor. Alimentele se păstrează în frigider;
- să nu fumeze în cadrul instituției (inclusiv în băi, oficii etc);

Dosarul medico-administrativ

Odată cu tratarea sau internarea la IOCN, vi se întocmește un dosar informatizat și confidențial. Toate informațiile administrative și medicale, colectate de personalul IOCN pe parcursul spitalizării, sunt înregistrate în dosarul pacientului, respectând secretul profesional și regulile deontologice.

Un sistem informatic securizat

Sistemul informatic al IOCN este un sistem securizat, care poate fi accesat numai de personalul IOCN, sub secretul profesional. Accesul la dosarul dumneavoastră este rezervat echipei medicale care vă tratează.

Aparținătorii

- au obligația de a respecta programul de vizită și restricțiile specifice fiecărei secții.
- au obligația de a avea o conduită civilizată față de personalul medico-sanitar;
- nu au voie să doarmă în salon cu bolnavii;
- au obligația de a păstra liniștea
- orice reclamație la adresa unui cadru medical se adresează conducerii Instituției (secretariat)



De desemnarea persoanei de încredere

Pe durata spitalizării, aveți dreptul de a desemna o persoană de încredere (o rudă sau un aparținător), care vă poate însoți pe durata tratamentului și la luarea deciziilor.

Este posibil ca starea dumneavoastră de sănătate să vă împiedice să vă exprimați punctul de vedere sau deciziile:

dacă nu vă puteți exprima decizia, persoana de încredere va fi contactată de către medici pentru a obține indicațiile dorite de dumneavoastră.

Înainte de orice intervenție sau investigație importantă, precizările acestei persoane vor ghida medicii în alegerea lor terapeutică.



De desemnarea unei persoane de încredere:

- nu este o obligație
 - trebuie să fie rezultatul unei hotărâri luate fără grabă
 - se face în scris
- poate fi revocată în orice moment (de preferință în scris)
- poate fi înlocuită de desemnarea unei alte persoane
 - este valabilă pe durata spitalizării, sau dacă doriți, pe o perioadă mai îndelungată.



Este datoria dumneavoastră să anunțați persoana respectivă și să îi cereți acordul. Toate deciziile pe care le luați în acest sens vor figura în dosarul medical. Aveți libertatea de a decide ce fel de informații sunt strict confidențiale și nu pot ajunge nici la persoana de încredere; în acest caz, trebuie să ne indicați exact despre ce informații este vorba.



**LEGE NR. 95/2006 PRIVIND REFORMA IN DOMENIUL
SĂNĂTĂȚII
CAPITOLUL III
Acordul pacientului informat**

Art. 650. - Vârsta legală pentru exprimarea consimțământului informat este de 18 ani. Minorii își pot exprima consimțământul în absența părinților sau reprezentantului legal, în următoarele cazuri:

a) situații de urgență, când părinții sau reprezentantul legal nu pot fi contactați, iar minorul are discernământul necesar pentru a înțelege situația medicală în care se află;

b) situații medicale legate de diagnosticul și/sau tratamentul problemelor sexuale și reproductive, la solicitarea expresă a minorului în vârstă de peste 16 ani.

Refuzul îngrijirii. Externarea împotriva acordului medical

Aveți dreptul la libertatea individuală, așadar puteți refuza o intervenție, un tratament sau îngrijirea.

În cazul în care doriți să părăsiți spitalul fără acordul medicilor, veți fi informat de către cadrele medicale care sunt riscurile asumate. Va trebui să semnați un document prin care se constată refuzul îngrijirii propuse.

IOCN ONLINE



Pe site-ul nostru, veți găsi toate informațiile utile pentru pacienți, informații despre Institut, despre patologia oncologică, despre cercetare și educație.

www.iocn.ro



Asociația Oncologică Română Ion Chiricuță Cluj-Napoca

Asociația Oncologică Română „Ion Chiricuță” a luat naștere în luna noiembrie 2009, cu scopul de a promova cercetarea clinică, fundamentală, translațională, experimentală și aplicativă în domeniul oncologiei, de a organiza conferințe, simpozioane, seminarii, mese rotunde. Asociația dorește să se implice în proiecte ce vizează dezvoltarea infrastructurii și dotarea Institutului Oncologic “Prof. Dr. Ion Chiricuță” Cluj-Napoca, să acorde premii și burse în domeniul oncologiei clinice, al cercetării fundamentale și translaționale, a oncologiei psiho-sociale.

Contribuabilii pot dispune asupra destinației unei sume reprezentând până la 2% din impozitul stabilit, pentru sponsorizarea entităților nonprofit care funcționează în condițiile Ordonanței Guvernului nr. 26/2000 cu privire la asociații și fundații, cu modificările și completările ulterioare.

Pentru a direcționa acești bani către Asociația Oncologică Română „Ion Chiricuță” trebuie ca atunci când completați “Declarația de impozit pe venitul global” – 200, să completați la rubrica corespunzătoare datele de identificare ale AOIC.

Asociația Oncologică Română „Ion Chiricuță”

Str. Republicii, nr. 34-36, Cluj-Napoca, 400015, jud. Cluj

Cont în lei: RO62 BTRL01301205T62744XX

CUI26311710

Cont în euro: RO37 BTRL01304205T62744XX

SWIFT BTRL RO 22



Institutul Oncologic "Prof. Dr. Ion Chiricuța" Cluj-Napoca

MEMBRU al Organizației Institutelor EUROPENE de Cancer "OEC"

Str. Republicii Nr. 34-36, 400015 Cluj-Napoca, România

Tel: +40-264-598 361, 62, 63, 64; +40-264-591 281, 82; +40-264-450 672;

Fax: +40-264-597 673; +40-264-597 692;

e-mail: office@iocn.ro

web: www.iocn.ro

